

Cuadernos de Homeopatía

Volumen I, número: I

Año: 2017

Enfermedades autoinmunes y Homeopatía I



Artículos:

Lantánidos y Policrestos en las enfermedades autoinmunes

Enfermedad de Crohn y Esclerosis múltiple: Un mismo remedio

Guaiacum officinale

Coordinador del número:

Francisco Javier Ramos Alija

ISSN: 2530-048X



Cuadernos de Homeopatía

Revista número: I, Volumen I

Año: 2017

Sumario

Editorial

José Eugenio López García 3

Lántánidos y Policrestos en las enfermedades autoinmunes

Manel Mateu Ratera 5

Enfermedad de Crohn y Esclerosis múltiple: Un mismo remedio

Sonia alonso Sánchez, Pedro Luís Rocamora Jover 10

Guaiacum officinale

Giacomo Merialdo 16

Agenda

Ricardo Bárcena Gómez 22

El rincón del saber

Francisco Javier Ramos Alija 25

Comentario de texto

Francisco Javier Ramos Alija 32

Coordinador del número:

Francisco Javier Ramos Alija



Lantánidos y Policrestos en las Enfermedades autoinmunes

Manel Mateu Ratera

Academia Médico Homeopática de Barcelona

ABSTRACT:

The similimum is in Homeopathy a felt need. Their pursuit an obligation. We dealt with two cases of autoimmune pathologies resolved with Homeopathy: autoimmune vasculitis and rheumatoid arthritis.

RESUMEN:

El similimum es en Homeopatía una necesidad sentida. Su búsqueda una obligación. Abordamos dos casos de patologías autoinmunes resueltos con Homeopatía: Vasculitis autoinmune y Artritis reumatoide.

Introducción

El abordaje de las enfermedades autoinmunes en Homeopatía, debe seguir la técnica de buscar el remedio similimum (el más similar posible) porqué es el que mejores resultados dará. Cualquier abordaje desde la perspectiva de remedios «locales», con «tropismo», sin considerar todo el conjunto, acostumbra a producir efectos solo paliativos, pero no profundamente curativos. Recientemente, Jan Scholten, en su libro *Lantánidos Secretos (2005)*, propuso que el grupo de remedios lantánidos estaba indicado en enfermedades autoinmunes, y que el grupo en sí tenía una especial afinidad por este tipo de enfermedades, aportando bastantes casos clínicos en su documentación (ver, entre otros, caso Europium Carbonicum, en la Enfermedad de Wegener, o el de Erbium phosphoricum, en una polineuropatía autoinmune).

En mi casuística, he podido recoger casos tratados de enfermedades autoinmunes, en las cuales vemos que, junto a algunos policrestos clásicos, hay un predominio de remedios lantánidos, y también inciden plantas del grupo de las Compuestas, que tienen un componente “lantánido” muy intenso, según la Teoría de las Plantas:

PALABRAS CLAVE:

Homeopatía, Enfermedades autoinmunes, Casos clínicos.

CONTACTO AUTOR:

manuel.mateu.ratera@me.com

Miastenia (1 / Neodymium sulphuricum),

Vasculitis autoinmune (1 / Calcarea carbonica),

Artritis reumatoide (3 / Praseodymium sulphuricum, Promethium muriaticum, Rhus toxicodendron).

Fibromialgia / Fatiga crónica (16 / Aurum muriaticum, Osmium phosphoricum, Osmium muriaticum, Magnesia muriatica, Samarium muriaticum, Samarium phosphoricum, Neodymium muriaticum, Promethium muriaticum, Praseodymium muriaticum, Cerium muriaticum, Calendula officinalis (2), Arnica montana (2), Phytolacca (2))

Glomerulonefritis autoinmune (2 / Praseodymium sulphuricum, Praseodymium muriaticum),

Hepatitis autoinmune (1 / Samarium phosphoricum, Carcinosinum),

Enfermedad de Still — Artritis Idiopática Juvenil en adultos (1 / Terbium phosphoricum),

Hipotiroidismo (3 / Samarium muriaticum, Samarium iodatum, Neodymium muriaticum).

Hipertiroidismo (4 / Niccolum met, Lanthanum iodatum, Neodymium iodatum, Samarium iodatum).

Esclerosis múltiple (6 / Pulsatilla, Neodymium sulph, Neodymium muriaticum, Cenchris, Luthethium oxydatum, Cerium phosphoricum).

Colitis ulcerosa (3 / Mercurius corrosivus, Dysprosium sulphuricum, Lanthanum oxydatum).

Enfermedad de Crohn (1/ Neodymium oxydatum).

El objetivo del estudio es destacar la importancia / necesidad de cumplir la ley de semejanza en Homeopatía, el valor de remedios convencionales, y el interés de considerar a la vez la aportación de

Enfermedad de Crohn y Esclerosis Múltiple: Un mismo remedio

Sonia Alonso Sánchez, Pedro Luís Rocamora Jover

Academia de Homeopatía

ABSTRACT:

In all the autoimnes diseases the etilogy is unknown, but the treatment with immunosuppressants are for the entire life, and the patient have to livewith the side. Effects whisch the treatments produce, whitouth another alternative. However, there is another option with the homeopathy. A 27 years old patient chose the homeopathy ande has been treated whitoud taking the immunosuppressants, and is currently asymptomatic . Despite of presenting first a Crohn disease and after Múltiple sclerosis , she followed the treatment with the LM method, using the same remedy, she got over. Múltiple sclerosis outbreaks, been stable at all time, and been able to do her normal Work and family life. She didn't take the allopathic treatment at anytime, and she avoided the interferón treatment which was prescribed by neurologyc.

RESUMEN:

En todas las enfermedades autoinmunes la etiología es desconocida, pero el tratamiento con inmunosupresores es para toda la vida, y los pacientes han de convivir con los efectos secundarios que producen dichos tratamientos, sin otra alternativa. Pero existe con la homeopatía. La paciente de 27 años buscó la homeopatía y durante 14 años ha sido tratada sin tomar los inmunosupresores, llegando a estar asintomática. A pesar de presentar primero una EI (Enfermedad de Crohn) y después la esclerosis múltiple, siguiendo tratamiento con el método de las LM, utilizando el mismo remedio, superó los brotes de esclerosis múltiple, estando estable todo el tiempo, pudiendo hacer y realizar su vida laboral con su familia de forma normal. Sin recurrir a la medicina alopática en ningún momento, evitó el tratamiento con Interferón como le prescribió neurología.

PALABRAS CLAVE:

Enfermedades autoinmunes, Enfermedad Crohn; Esclerosis múltiple; China; Potencias LM.

CONTACTO AUTORES:

soniaalsonsohomeopatia@gmail.com; pedroluisrocamora@gmail.com

OBJETIVOS:

Evolución clínica durante el periodo de 14 años, utilizando siempre el mismo remedio: CHINA. Y con las potencias LM en escala ascendente.

1.- TOMA DEL CASO CLÍNICO

Noviembre 14/2003.

Laura, de 27 años de edad, soltera, es licenciada en óptica, profesión que desempeña hasta la actualidad. Acude a la consulta porque sigue presentando deposiciones líquidas de más de 6 episodios al día y a veces hasta más de 10, con sangre, a pesar de estar tomando la Pentasa® 1 gr cada 8h y Dacortín® de 60 mgr. desde marzo del 2003. Ese año estuvo ingresada en la unidad de digestivo durante 16 días, siendo diagnosticada de EI (Enfermedad Inflamatoria Intestinal): enfermedad de Crohn.

El ingreso fue debido a que presentó durante un mes diarreas de 6-7 deposiciones al día, con sangre en algunas de ellas y dolor abdominal cólico en hipogástrico. Y en las últimas semanas presentó también lesiones cutáneas en cara anterior de las piernas de color violáceo y dolorosas, que impresionaron de eritema nodoso.

Durante el ingreso presento picos febriles de 38,5.

Tras realizarle una colonoscopia, presento aftas en la mucosa del colon, que junto con el eritema nodoso y la clínica que presentaba sugería el diagnóstico de Enfermedad de Crohn, aunque no pudieron realizar la colonoscopia completa.

Se inició el tratamiento con corticoides iv. Con buena respuesta, siendo dada de alta estando asintomática, y prescribiéndose al alta:

Dacortin® 60 mgr por la mañana.

Pentasa® 1 gr cada 8h

Cunesin® 500 mgr un comp. cada 12 h.

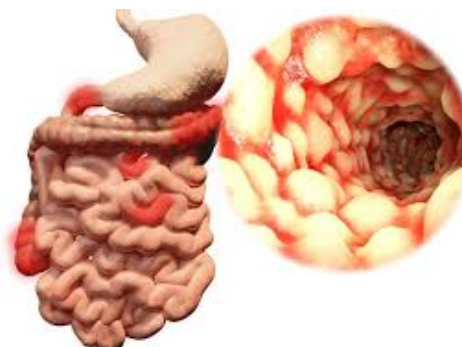

Guaiacum officinale

Giacomo Merialdo

Academia de Génova

ABSTRACT:

Study and clinical case of Guajacum, with its general themes of persecution, self-absorption, rigidity, contractures, self-control, affectivity and activity. His particular physical tropism by the osteoarticular apparatus, with acute and chronic articular rheumatism, idiopathic arthritis, rheumatoid arthritis with pains that block the joints, with great rigidity, until they become like lumber. All the connective and muscular tissue in this remedy tends to harden with aging.

RESUMEN:

Estudio y caso clínico de Guajacum, con sus temas generales de persecución, ensimismamiento, rigidez, contracturas, autocontrol, afectividad y actividad. Su particular tropismo físico por el aparato osteoarticular, con reumatismos articulares agudos y crónicos, artritis idiopática, artritis reumatoide con dolores que bloquean las articulaciones, con mucha rigidez, hasta ponerse como maderos. Todo el tejido conectivo y muscular en este remedio tiende a endurecer con el envejecimiento.

Introducción

Es un árbol de una altura de unos ocho - diez metros. Hojas siempre verdes, ovales y oscuras, flores azules reunidas en grupo, frutos duros que se abren en dos partes, que contiene cada una semilla. Es una planta de madera extraordinariamente dura, sólida, densa y muy rica en resina. Fue introducida en Europa por los españoles, traída de las Indias Occidentales, como supuesto remedio contra la sífilis, pero resultó un fracaso para la cura de esta enfermedad, para la cual se usó mas tarde el mercurio.

PALABRAS CLAVE:

Persecución, Rigidez, Autocontrol, Contracturas, Artritis idiopática, Artritis reumatoide.

CONTACTO AUTOR:

gmerialdo@tiscalinet.it

Se descubrieron enseguida sus propiedades para la cura del reumatismo, de la artritis, de la gota y en las amigdalitis.

Hoy en día se utiliza para la producción de madera, porque es dura, pesada, resinosa, de color marrón o verdosa, muy densa y resistente, hasta el punto de que estropea el filo de los instrumentos que se utilizan para tallarla o trabajarla.

En las Antillas se usa para construir ruedas y dientes de molino, también para hacer muebles bellísimos, para tornejar, es una de las mejores maderas para hacer poleas o cualquier objeto destinado a sufrir desgaste.

En la industria alimentaria, la resina del Guaiacum se utiliza para mejorar la conservación de algunos alimentos.

Experimentado por Samuel Hahnemann, Materia Médica Pura.

Temas fundamentales

PERSECUCIÓN

Malestar con el ambiente. Viven el ambiente como una persecución, por otro lado buscan el apoyo y seguridad, incluso ligándose a personas que los dominan, o hacen de menos.

A veces el apoyo representa la búsqueda de muchas medicinas.

Frecuentemente en las vivencias de estos pacientes hay una o muchas situaciones de malas experiencias o emociones intensas, un serio luto o pérdida muy importante, de todas formas uno o mas hechos dramáticos que los han marcado, los han desfondado o agotado, abatidos. Estas situaciones o experiencias muchas veces son vividos como amenazas de su propia integridad, y por eso tienden a reaccionar cerrándose, inhibiéndose.

ENSIMISMAMIENTO

Hay una gran tendencia a esconderse, a ponerse rígidos con las tensiones, las emociones, activando un gran control de sí mismo: «Si, creo que cuando Valentina vive situaciones emotivas fuertes, se le ponen rígidos los músculos, como calambres, en la noche, porque han coincidido con situaciones de tensión que habíamos vivido».

Se retraen porque se sienten agredidos, hay en ellos una sensación de amenaza desde fuera, desde el exterior: «Oh, siempre una sensación de que alguien me golpeará en la nuca, cerrando los ojos veía una figuras como hombres vestidos de negro, cabalgando sobre caballos».

Un espacio documentado por Francisco Javier Ramos Alija

Repasando a los clásicos: Un caso de James Tyler Kent, tomado de «Las 111 observaciones del Profesor James Tyler Kent»

Caso: Dolor Abdominal y sospecha de tumor abdominal.

Mrs. K., de 40 años, comadrona de profesión.

Se quejaba del abdomen; creía que tenía un tumor.

Dolor severo, como un corte de cuchillo, en la región del útero extendiéndose a la mama izquierda; dolores indefinidos, hacia arriba y a través de la pelvis, peor acostada, dolor en la pelvis, dolor en el sacro, extendiéndose hacia abajo en la región uterina, como si el útero se saliera.

Sensación de vacío en el estómago. «Todo se ha ido»

Leucorrea amarillo-verdosa, con prurito en labios y monte de Venus; intenso deseo sexual. Cuello uterino ulcerado y erosionado, y muy sensible al tacto. El contacto del dedo con el cuello del útero provoca dolor agudo.

Ella había sido la madre de varios hijos; había tenido varios abortos, y estaba acostumbrada al trabajo duro.

Había sido tratada localmente por un especialista de capacidad reconocida, y había tomado muchos remedios de su selección.

Hagamos el ejercicio de Kent para la búsqueda del remedio:

1ª Pregunta: ¿Qué remedios se recogen en el repertorio como «dolor cortante en el útero»?

A: Curare

B: Sepia

C: Murex

D: Todas las respuestas anteriores son ciertas.

E: Solo las respuestas A y B son ciertas.

2ª Pregunta: La sensación de vacío en el estómago, «de que todo se ha ido», es característico de:

A: Phosphorus

B: Sepia

C: Murex

D: Stramonium

E: Las primeras tres respuestas son ciertas.

3ª Pregunta: La leucorrea verde — amarillenta es característica de:

A: Phosphorus

B: Sepia

C: Stramonium

D: Calcarea carbonica

E: Staphysagria

4ª Pregunta: Los dolores van hacia arriba y a través de ... empeoran cuando el paciente está acostado.

A: Es Murex, sin ninguna duda.

B: Es Sepia, sin dudarlo.

C: Las dos respuestas anteriores son ciertas.

D: Ninguna respuesta es correcta.

E: Parece mentira: es Phosphorus.

5ª Pregunta: ¿Qué remedio piensas que utilizó Kent para resolver el caso?

A: Sepia

B: Phosphorus

C: Calcarea carbonica

D: Murex

E: Curare

Las respuestas, en el próximo número.

¿Quién era Kent?

DR. JAMES TYLER KENT (1849-1916)

James Tyler Kent, hijo de Stephen Kent y Caroline de Tyler, nació en el estado de Nueva York, en la localidad de Woodhull, el 31 de marzo de 1849.

Se graduó en la Universidad Franklin de Prattsburg y posteriormente continuó sus estudios en la Academia de su ciudad natal. Su educación superior prosiguió en la Universidad de Madison en Hamilton, en donde obtuvo una licenciatura en filosofía a la edad de 19 años. Después de eso, asistió a la Universidad Médica de Bellevue, en donde obtuvo una maestría en el año de 1870; pero sus verdaderos estudios médicos concluyeron en el Instituto de Medicina Ecléctica, en Cincinnati, Ohio, en donde, a la edad de 25 años, aprobó, de manera por demás brillante, sus exámenes finales y recibió su cédula profesional para ejercer la medicina.

Esta escuela le enseñó todas las ramas de medicina que existían en Europa: anatomía, histología, fisiología, anatomía patológica y luego las diferentes clínicas. Pero el plan de estudios terapéutico era mucho más amplio que el de Europa; era alopatóico, homeopático, naturopático y quiropráctico, además incluía otros métodos que eran desconocidos o apenas conocidos en Europa. De aquí el nombre de «Escuela Ecléctica».

Se casó a la edad de 26 años. Su esposa era estadounidense y, al igual que él, bautista. Se estableció y comenzó a ejercer la medicina en San Luis, Missouri en el año de 1874. Era un hombre austero y muy recto, además un grandísimo trabajador y bastante consciente. Muy pronto comenzó a forjarse un nombre a través de diversos artículos publicados en revistas médicas eclécticas, y se convirtió en uno de los

